

APUNTES DE RÍO MAYO 2020

COMPLEMENTOS
PEDAGÓGICOS
PARA LA
EDUCACIÓN
SECUNDARIA



Catedra libre de
Cartografía Social



margen

APUNTES DE **RÍO MAYO** 2020

COMPLEMENTOS
PEDAGÓGICOS
PARA LA
EDUCACIÓN
SECUNDARIA

Diez Tetamanti, Juan Manuel

Apuntes de Río Mayo : 2020 : complemento pedagógico para la educación secundaria / Juan Manuel Diez Tetamanti ; Joaquín Quisle Avendaño ; Pablo Soto y otros ; editado por Sofía Ricardo . - 1a edición para el alumno - Ciudad Autónoma de Buenos Aires : Editorial Margen ; Comodoro Rivadavia : Cátedra Libre de Cartografía Social, 2020.

Libro digital, PDF

Archivo Digital: descarga y online

ISBN 978-987-46719-9-8

1. Educación a Distancia. 2. Educación Secundaria. 3. Gobierno Local. I. Quisle Avendaño, Joaquín. II. Soto, Pablo. III. Ricardo, Sofía, ed. IV. Título.

CDD 373.09

Esta obra es una creación colectiva

Esta obra está bajo una Licencia Creative Commons Atribución-CompartirIgual 4.0 Internacional.



PRESENTACIÓN

Estos apuntes, fueron producidos colectivamente por el proceso que se llevó a cabo entre 2019 y 2020 en el Marco del proyecto “Análisis prospectivo sobre potencialidades y necesidades sociales y económicas locales en Río Mayo. 2019-2020, a partir de la aplicación de la Metodología Juego en Territorio”. El proyecto, coordinado por el Grupo de Investigación Geografía Acción y Territorio; la Cátedra Libre de Cartografía Social, de la Universidad Nacional de la Patagonia San Juan Bosco y la Municipalidad de Río Mayo, persiguió el siguiente objetivo de investigación: “Generar un estudio local implicado, sobre potencialidades y necesidades locales sobre los aspectos de: expansión demográfica y urbana; trabajo y juventud; turismo; posibilidades de intervención socio-comunitaria”.

En este sentido, se trabajó sobre una metodología de investigación implicada, abordando herramientas de la investigación - acción y la pesquisa cartográfica. Sobre ello, hubo tres grandes dispositivos que se montaron en la marcha: a) talleres diagnóstico Cartografía Social b) la producción de fichas locales en conjunto con vecinos, vecinas y estudiantes de Río Mayo y; c) la ejecución del Juego en Territorio en Marzo de 2020. Estos tres dispositivos componen la batería de métodos que se pusieron en dinámica a la largo del proyecto.

Como productos de esta batería de dispositivos de investigación implicada, se producen tres grandes resultados: a) un blog que recopila el proceso de investigación y disponible en: <http://geografiayaccion.org/gigat/jtriomayo/> ; b) este libro y; c) el informe final que estará a disposición de la Municipalidad de Río Mayo para Agosto de 2020.

Lo que encontrarán aquí, es entonces un libro de producción colectiva, que funcionó como parte esencial del “Juego en Territorio” que se desarrolló en Río Mayo en Marzo de 2020 y que luego adaptamos para ser utilizado pedagógicamente en espacios educativos de nivel secundario. Se propone así, que el texto sea un complemento educativo para los diferentes espacios curriculares locales en Río Mayo.

Tal como puede observarse en los autores de los textos que componen esta publicación, ha participado de la elaboración de este documento tanto docentes como estudiantes e investigadores universitarios, pero por sobre todo, docentes, estudiantes y vecinos de Río Mayo. Fue imprescindible el trabajo de coordinación en la investigación de los estudiantes de 5° y 6° año del del Colegio Secundario N°706 “Gregorio Mayo” llevado adelante por la profesora Yanina Vallejos. Así también, destacamos el apoyo y acompañamiento institucional de Luisa del Carmen Paredes directora del colegio. ¡Sin ellos, esta publicación no hubiera sido posible!

Este libro de apuntes se compone de una batería de temas; los cuales componen una descripción de diferentes aspectos riomayenses. Así, cada tema puede ser lineal o aleatoriamente abordado, tanto por docentes como estudiantes, para el estudio o elaboración de propuestas didácticas.

Para saber más sobre el Juego en Territorio, metodología francesa que adaptamos y pusimos en marcha en Río Mayo no dudes en visitar <http://geografiayaccion.org/gigat/jtriomayo/> o escribirnos a geografiayaccion@gmail.com

AUTORES

- Álvarez, Ivana;
- Barrera, Adriel;
- BeztInyj, Magali;
- Curiñanco, Candelaria;
- Cantero, Joaquín;
- Cares, Brisa;
- Cerda, Ulises;
- Coliboro, Mario;
- Diez Tetamanti, Juan;
- Epullán, Marcelo;
- Fabián Sánchez;
- Feü, Lelis;
- Fiore, Natali;
- Graciana, Leandro;
- Grané, Pablo
- Guíñez, Carlos
- Heredias, Tamara
- Hermida Fiorella,
- Ivanoff, Adriana;
- Lorenzo, Florencia;
- Luna, Aarón;
- Madera, Milagros;
- Moenne, Sthefania;
- Ortiz, Daniel;
- Quisle Avendaño, Joaquín;
- Ricardo, Sofía;
- Rossi, Florencia;
- Salinao, Gilda;
- Santa María, Marcos;
- Scarafa, Angeles;
- Soto, Alejandra;
- Soto, Antonella;

- Soto, Marianela;
- Soto, Florencia;
- Soto, Natalia;
- Soto, Pablo;
- Torres, Brisa;
- Torres Dayra;
- Trakaman, Kevin;
- Vallejos, Gonzalo;
- Vallejos, Yanina;
- Vera, Ariel;
- Vidal, Ramiro;
- Zambrana, Ariel;

Asesores en información de contenido:

- Casihuil, Sergio;
- Fadel Miguel;
- Hassanie Feliciano;
- Sánchez, Fabián;
- Soto Florencia;
- Wolf, Ana;
- Artistas locales.

ÍNDICE

PRESENTACIÓN	1
EDUCACIÓN Y SALUD <i>Nivel Inicial. Nivel primario. Nivel Secundario. Terciarios, universidad y oficios. Hospital rural “Dra. Cristina Cassanova”. Centro kinesiológico “José María Saenz”.....</i>	6
DEPORTES Y RECREACIÓN <i>Prácticas deportivas. Eventos locales y regionales. Recreación y familia. Recreación y juventud.....</i>	7
TRANSPORTE Y CONECTIVIDAD <i>El transporte terrestre. Transporte aéreo. Servicios diferenciales. Infraestructura. Transporte de cargas. Televisión. Radio. Correo postal.</i>	10
CULTURA TRADICIONAL Y CONTEMPORÁNEA <i>Festival Nacional de la esquila. Danza y música. Nuevas expresiones culturales.</i>	12
ACTIVIDADES AGROPECUARIAS <i>Instituciones vinculadas a la actividad rural. INTA. SENASA. CORFO.</i>	14
INDUSTRIAS Y EMPRENDIMIENTOS <i>Actualidad industrial. Emprendimientos locales. CERM-INTA. Planta de Tratamiento de RSU. Artesanías Thiago. Creaciones patagonia. Carpintería.</i>	15
ENERGÍAS Y SERVICIOS <i>Infraestructura energética. Un parque eólico pionero. Gas natural. La Cooperativa. cloacas e iluminación. Energía la madre de los desafíos</i>	17
TURISMO <i>Gastronomía y entretenimiento. Alojamiento. Atractivos. Otras actividades</i>	19
DEMOGRAFÍA Y POBLACIÓN <i>Población. Empleo. Pueblos originarios</i>	20
COMERCIO Y TRABAJO <i>Rubros y locales. Antiguos nuevos locales riomayenses. El trabajo, un proceso cambiante.</i>	22
ESTADO E INSTITUCIONES <i>Nacimiento de Río Mayo. Municipalidad. Instituciones dependientes de la M.R.M. Instituciones del estado provincial. Instituciones del estado Nacional</i>	24

EDUCACIÓN Y SALUD

EDUCACIÓN

NIVEL INICIAL

Jardín N° 2413 “Rayito de sol” : Cuenta con 7 cursos de infantes de 1 a 3 años a cargo de 7 maestras. Entre, directivos, auxiliares y docentes trabajan 32 personas.

Entre las actividades que realiza se encuentran talleres y juegos para el entretenimiento de los infantes. El rol de este jardín es estimular el desarrollo y la madurez de todas sus capacidades, atendiendo a sus requerimientos sociales respondiendo a las necesidades de interacción de un/a niño/a.

Jardín N. 419 “Antü Kalew” Cuenta con 6 salas donde asisten niños de edades entre 4 y 5 años. Cuenta con una directora, 6 docentes en las salas además de los profesores de educación física y música. Coordina con maestros hospitalarios que brindan asistencia a los niños que presentan condiciones que no les permiten asistir a clases. A su vez trabaja en red junto a otras instituciones para dar charlas adaptando los contenidos acorde a su edad.

NIVEL PRIMARIO

Escuela N° 72 “Constancio C. Vigil”: Es la escuela más antigua de la localidad. Cuenta con 15 docentes y 14 auxiliares. Las clases son de jornada completa, durante las últimas horas tienen áreas especiales. La escuela dicta distintos talleres, periodismo escolar, maquillaje artístico, entre otros. A su vez, junto al hospital se han dado charlas sobre bromatología y violencia de género. En el último tiempo han remodelado el edificio, con más aulas y mejorado la cocina.

Escuela N° 36 “Maestro Manuel Reyes Ayllón”: Colegio que en sus inicios funcionó de albergue a más de 200 estudiantes que tenían familias que vivían en el campo. El edificio presenta una cantidad insuficiente de aulas y por lo tanto se han combinado en el mismo aula diferentes cursos.

Escuela N° 148 “25 de Mayo” : En la institución trabajan 17 docentes y auxiliares que trabajan a turno completo con un docente por materia. La escuela organiza charlas junto a otras instituciones donde se trabajaron temáticas tales como pediculosis y alimentación.

NIVEL SECUNDARIO

Escuela secundaria N° 706 “Gregorio Mayo”

Cuenta con una matrícula de 131 alumnos en el turno tarde, 115 turno mañana, en la nocturna o E.P.J.A. 92 y 82 alumnos distribuidos en 6 UEM

Nivel	Institución	Matrícula
Nivel inicial	N° 2413 “Jardín Rayito de Sol”	80
	N° 419 “Antü alew”	123
Primario	N° 72 “Constancio C. Vigil”	141
	N° 36 “Maestro Manuel Reyes Ayllón”	87
	N° 148 “25 de Mayo”	119
Secundario	N° 706 “Gregorio Mayo”	420
Terciario, superior o de formación	N° 802 “ISFD”	n/d
	N° 807 “ISFD”	n/d
	N° 658 Centro de Formación Profesional	n/d

(Unidades Educativas Multinivel) en las localidades de A. Beleiro, R. Rojas, L. Blanco, B. Pasto, A. Apeleg y Facundo. La escuela cuenta con un personal de 54 Docentes, y 13 auxiliares.

TERCIARIOS, UNIVERSIDAD Y OFICIOS:

En las instalaciones del colegio N° 706 funciona el **Instituto Superior de formación Docente N°802**: En éste se ofrecen las carreras del profesorado de Educación Tecnológica, Nivel Inicial y Educación Especial. Luego se encuentra el **I.S.F.D. N° 807** en donde se dictan los profesorados de Lengua y Literatura y Educación Primaria. En ambos institutos asisten alumnos de las comunidades vecinas. Como otra alternativa se encuentra el **Colegio Universitario IES** de la Universidad Siglo XXI, instituto privado, que tiene una sede en la localidad de Río Mayo. Se dictan una variedad de carreras bajo la modalidad virtual, con entrega de material. **El Centro de Formación Profesional N°658** ofrece talleres de oficios tales como mantenimiento y reparación de equipos informáticos, atención al cliente, soldador básico, auxiliar en operación radiofónica, etc.

SALUD

Hospital Rural “Dra. Cristina Casanova”: Cuenta con 5 médicos, uno de ellos es especializado en diabetes que está en la localidad y con la asistencia de especialistas que viajan hacia la localidad para atender en las áreas de ecografía, fonoaudiología, psicología. Sin embargo, son necesarios especialistas en el área de pe-

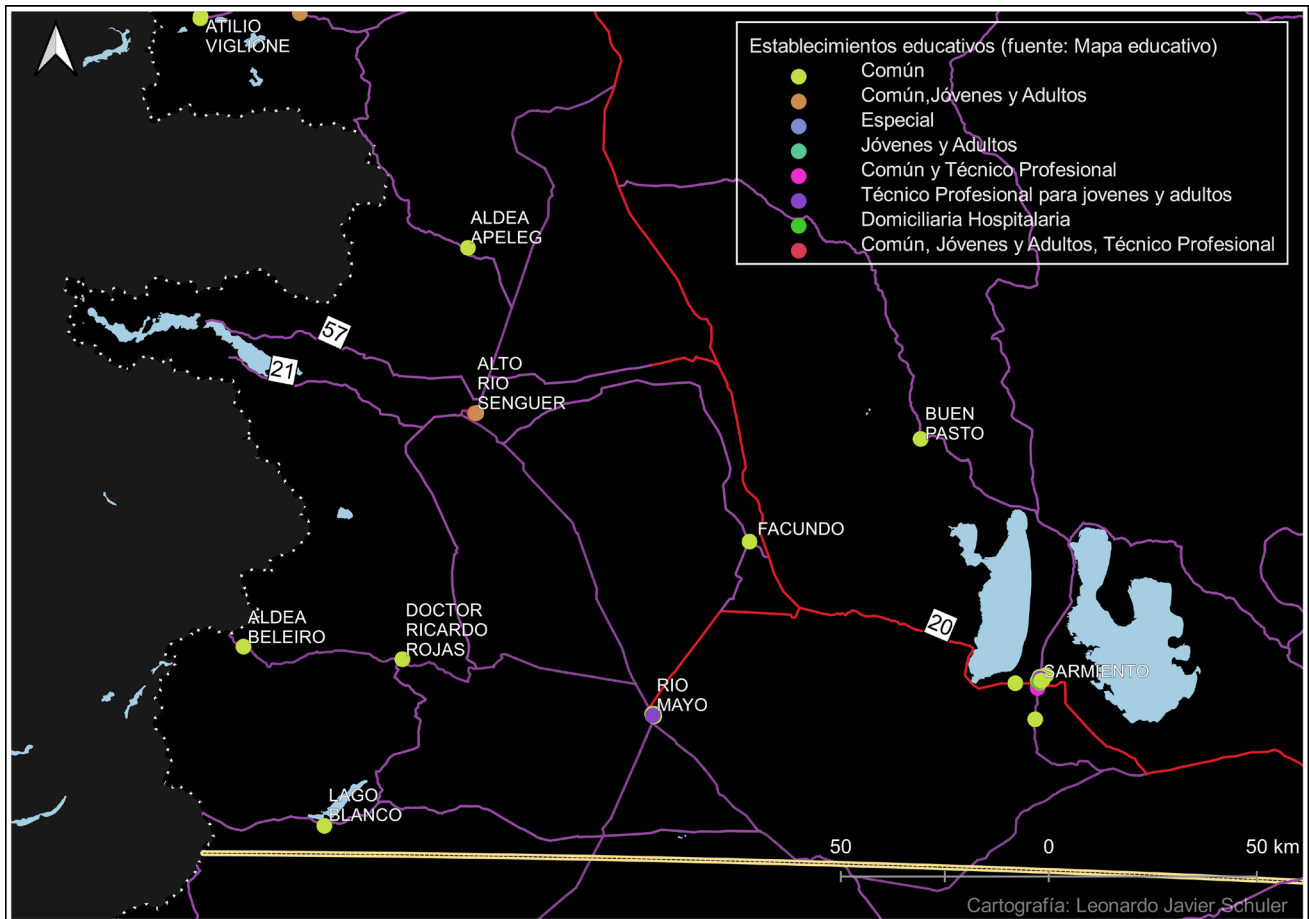

diatría y psicopedagogía. A su vez cuenta con 22 enfermeros y un grupo de agentes sanitarios, conductores de ambulancia y auxiliares. Las ambulancias disponibles en la localidad son 3 y además un minibus para los traslados. Los agentes sanitarios realizan rondas cada 3 meses para realizar controles de embarazo, tratamientos y completar calendario de vacunación.

Cabe mencionar que una vez al mes realizan rondas por las localidades y comunidades cercanas (Lago Blanco, A. Belieiro, Ricardo Rojas, El Chalia) para realizar controles maternos.

En cuanto a la infraestructura el nosocomio cuenta con 5 Salas generalizadas : 2 Varones, 1 aislamiento, 1 mujeres, 1 embarazos. Actualmente se hospedan 6 pacientes sociales fijos. Los casos más frecuentes que se atienden en el hospital son otitis, faringitis, resfriado común y gastritis. Además de la atención sanitaria se brindan charlas de concientización en diversas temáticas como enfermedades cardíacas, lactancia materna, diabetes, hipertensión, VIH y violencia de género. En estas participan enfermeros y agentes de terreno con el fin de informar, prevenir y realizar controles.

Centro Kinesiológico “Jose Maria Saenz”: La ciudad cuenta con un centro de kinesiología el cual puede considerarse generalista ya que trata de las más diversa traumatologías. Siendo los casos más frecuentes el tratamiento de

cervicalgias, contracturas, lesiones deportivas, rehabilitación post-quirúrgico, accidentes, etc. Este centro cuenta con 2 profesionales, 2 administrativas, 2 personal de limpieza. En cuanto a la infraestructura cuenta con cuatro salas. Tres de estas son consultorios y una es un gimnasio.



DEPORTES Y RECREACIÓN

PRÁCTICAS DEPORTIVAS

La localidad de Río mayo ofrece una variedad de deportes para todas las edades en los cuales participan niños, adolescentes, jóvenes, adultos y adultos mayores. Estas actividades se encuentran distribuidas en distintos espacios para ampliar la oferta deportiva, reforzar las actividades existentes y generar hábitos de vida saludable.

Cada uno de los deportes desarrolla actividad-des específicas que forman parte de la

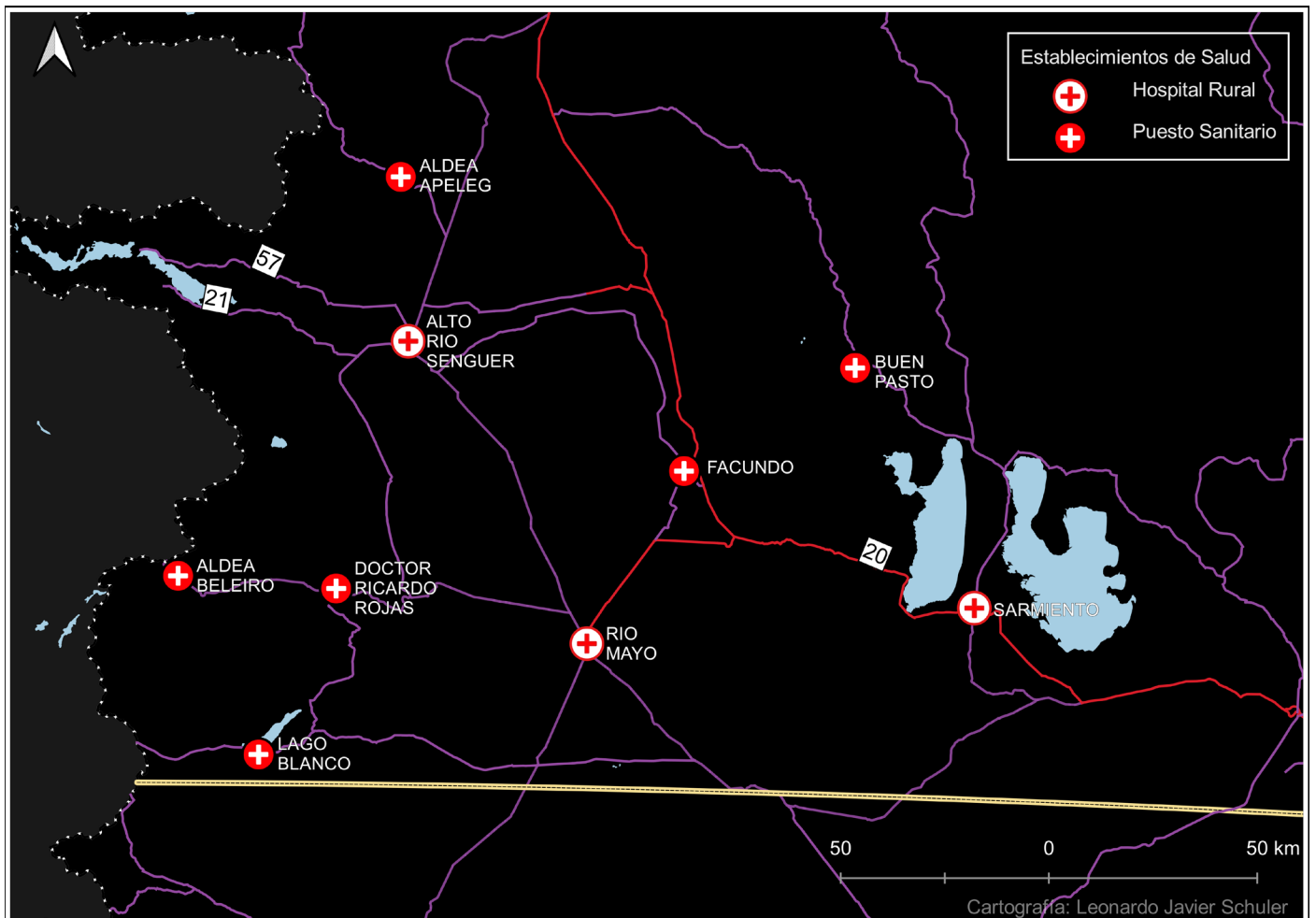

Actividades deportivas	Espacio para realizar las actividades deportivas
Fútbol	Gimnasio municipal Playón deportivo The garden sports +Club Social y Deportivo Río Mayo
Handball	Gimnasio municipal The Garden Sports Club Social y Deportivo Río Mayo
Atletismo	Gimnasio municipal
Taekwondo	Gimnasio municipal
Boxeo	Gimnasio municipal
Voley	Gimnasio municipal Escuelas The Garden Sports Club Social y Deportivo Río Mayo
Tiro	Gimnasio municipal
Danzas	Cultura
Fitness	Gimnasio municipal
Gimnasia	Gimnasio Municipal
	Gimnasio municipal

	The Garden Sports
Basket	Gimnasio municipal
Jockey	Gimnasio municipal
Patín	Club Social y Deportivo Río Mayo
Ciclismo infantil	Gimnasio municipal



misma disciplina pero poseen otros instrumentos o materiales para su trabajo, por ejemplo, en atletismo hay disciplinas como el lanzamiento de balas, de jabalinas, de martillo, de disco, etc.

Para los adultos mayores en el centro de jubilados se realizan actividades motrices dependiendo de cada necesidad. El casa de la cultura a la vez ofrece una variedad de opciones y entre ellos se encuentra danza junto con otras actividades recreativas.

EVENTOS LOCALES Y REGIONALES

El gimnasio cuenta con eventos locales y regionales durante todo el año. Las actividades que se llevan a cabo en estos eventos a nivel local son torneos de voleibol, handball, futbol, basket, tiro, atletismo, entre otros.

En cuanto a nivel regional se disputa la Copa Challenger; son torneos de fútbol de salón, de vóley, que se realizan también a nivel interprovinciales y taekwondo que logró un incremento importante en los últimos años.

Los juegos Evita que se realizan cada año dependiendo la disciplina, son tanto locales como regionales.

Las mayorías de las prácticas deportivas son de carácter regional, ya que se busca que se realicen en una localidad que se encuentre en un punto intermedio de la provincia para que sea más accesible la participación de todas las localidades. Los juegos Evita Culturales son tanto locales como regionales; en este caso encontramos disciplinas como las danzas, teatro y fotografía.

El local The Garden Sport realiza un evento

tanto regional como local basado en la disciplina de paddle. En ella participan parejas de Río de mayo y de localidades vecinas como Sarmiento y Perito Moreno.

RECREACIÓN Y FAMILIA

Para el día de la familia el jardín realiza un encuentro en el predio de la localidad en donde parten en bicicleta los niños acompañados de algún familiar. Allí realizan diversas actividades recreativas con la participación de toda la familia.

Se realizan caminatas, maratones, encuentro de motos y bingos a lo largo del año en el cual participan jóvenes y adultos. En el local



The Garden Sport también se realizan peñas generalmente los fines de semana. Los chicos van a cantar mientras se puede comer y pasar el rato.



La Fiesta Nacional de la Esquila se lleva a cabo a principio de cada año y fue declarada de interés nacional en 1985. La misma congrega año a año a la familia campesina dedicada a la cría y esquila de ovejas. A este gran festejo se suman turistas tanto nacionales como extranjeros.



RECREACIÓN Y JUVENTUD

Las escuelas deportivas realizan actividades de recreación juvenil desde niños de 8 -9 años hasta los 18-19 años. Se encuentran los juegos de la estudiantina que se realizan en la semana del estudiante, en un lapso de general 4 días. Los jóvenes realizan distintas actividades deportivas clásicas como el fútbol, voley, etc. Y también realizan actividades recreativas como el fútbol siamés, decoración de tortas y bailes disfrazados.

Otro tipo de recreación con la juventud es la búsqueda del tesoro que consiste en que los adolescentes se dividan en 4 grupos para lograr encontrar las pistas ocultas en el pueblo hasta encontrar el paradero del tesoro. Esta actividad se realiza de la noche hasta la madrugada llevando a cabo retos y acertijos.

TRANSPORTE Y CONECTIVIDAD

EL TRANSPORTE TERRESTRE

En cuanto a pasajeros, en Río Mayo se prestan servicios de microbús o traffic para servicios regionales y ómnibus de larga distancia para la comunicación con Comodoro Rivadavia con la empresa ETAP la cual cuenta con una boletería y el uso de las instalaciones de la Terminal Municipal. Las localidades de Ricardo Rojas y Aldea Beleiro por RP 75 y Lago Blanco por RN 260

cuentan con la conexión de Emmafran que trabaja en conjunto con ETAP y presta dos servicios semanales en cada ramal.

Otras empresas que pasan por la localidad son TuriBus con una frecuencia de Lunes, miércoles y viernes a Comodoro, Martes, Jueves y Sábados a Coyhaique. Y el transporte MARGA O TAQSA, con una frecuencia diaria desde Bariloche hasta Gregores y Calafate. Pero, si bien sus recorridos transitan por la localidad, ninguna de estas puede parar en la Terminal ni sus pasajeros pueden hacer uso de los servicios sanitarios de esta. En el caso de la empresa TAQSA, por ejemplo, aquel pasajero que quiera tomarlo para viajar a las 12 al norte vía Esquel o a las 17 al sur a Perito Moreno, Bajo Caracoles, Gregores y Calafate debe hacer "dedo" en la rotonda de acceso al pueblo.

TRANSPORTE AÉREO

Desde 2017 la empresa LADE comenzó a brindar dos servicios diarios que conectan con Comodoro Rivadavia. Desde 2019, la línea "circuito" se extendió hasta San Julián. Esta conexión permite situar a Río Mayo a 3 horas de vuelo desde Buenos Aires, lo cual la ubica en una posición privilegiada en la región.

A su vez, cabe mencionar que existe un proyecto de ampliación del aeropuerto de la localidad vecina de Perito Moreno el cual podría establecer un vuelo directo con la terminal de Aeroparque para transporte de pasajeros y cargas. De gestionar una interconexión la localidad se podría acceder a un viaje directo a Buenos Aires estando a tan solo 120 km



SERVICIOS DIFERENCIALES

Existen dos servicios diferenciales: el de transporte escolar y el de transporte de personas con capacidades diferentes. El transporte escolar, es prestado por Morena, una traffic que desde hace 8 años lleva estudiantes a las escuelas y en temporada turística brinda el servicio de Travel Más (funciona a demanda). Otra traffic, de propiedad de Julio Sánchez, realiza el transporte de personas con capacidades diferentes.

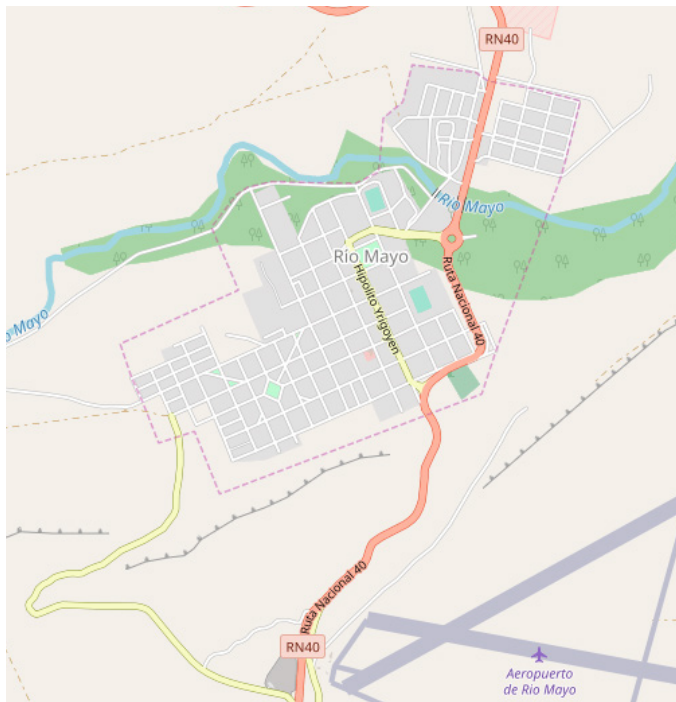

Así, realiza viajes a escuelas, centros de salud, hospitales y aldeas, prestando un servicio necesario en la región.

INFRAESTRUCTURA

Río Mayo se encuentra emplazado en una de las carreteras más importantes de la Argentina. La ruta Nacional 40, y además es nodo entre las Rutas Nacional 260 y provincial 75, lo que establece a la localidad en un sitio central para la región del Sudoeste del Chubut.

Actualmente existe infraestructura de: asfalto; aeropuerto, fibra óptica; telefonía celular 2G, televisión por cable; cuatro radios, correo Estatal y privado y servicio de VHF en zonas rurales alejadas.



TRANSPORTE DE CARGAS

Las empresas "El orejano" y "Por si se hace" son las dos prestatarias de transporte de cargas de la región, con base en la ciudad. El orejano transporta en mayor medida, cargas generales y leña; mientras que Por si se hace, ocupa sus camiones en el transporte de lana y cargas generales, con conexiones en localidades de Santa Cruz. Ambas empresas tienen más de 25 años en la localidad. Las empresas TAQSA,

y Emmafran ocupan cargas de encomiendas generales con base en sus destinos de pasajeros.

TELEVISIÓN

El servicio de televisión por cable es prestado por Cable Canal que a su vez brinda servicio de internet inalámbrico, en Lago Blanco, Facundo y Ricardo Rojas. Actualmente es la empresa Cable Canal quien brinda el servicio de noticiero más popular, en conjunto con las radios FM privadas y estatales y la estatal Nacional.

RADIO

Existen 3 radios FM: Identidad, Ulises Pereda y la del Centro de Actividades Juveniles que funciona en la Escuela secundaria 706, como parte del programa nacional Conectar Igualdad. A su vez, la red nacional de emisoras públicas sostiene desde 1981 a LRA 58 que transmitió hasta hace 4 años en 1024 kHz de Amplitud Modulada. Las radios privadas emiten programas de entretenimiento y noticias, mientras que la estatal Nacional y CAJ funcionan como radios de fomento local y regional.

NACIONAL RÍO MAYO
AM1020



El Canal de tú ciudad

Río Mayo - Chubut - República Argentina



Vale resaltar que las radios Identidad y de Ulises Pereda, sostienen repetidoras en algunas localidades de la región como Ricardo Rojas y Aldea Beleiro, cuestión que requiere muchísimo esfuerzo para su continuidad.

CORREO POSTAL

Tanto la estatal Correo Argentino, como OCA postal prestan servicios en Río Mayo. Para la región, el transporte de encomienda lo realiza principalmente Correo Argentino, en un vehículo o en asociación con las comunas.

El comercio electrónico o e-commerce ha crecido notablemente en los últimos tiempos, generando impacto en la economía local. Sin embargo, el problema de conectividad y los problemas con los transportes terrestres, aún hacen complejo el desarrollo de este tipo de mercado.

TELEFONÍA CELULAR, UNA COBERTURAS FRAGMENTADAS

Se puede observar que la cobertura de telefo





nía celular es incipiente en la región. El tipo de red abastecido en general es de 2G o GSM, lo cual impide velocidad de transmisión de datos. Desde 2019, ClaroAr abastece con 4G, como puede notarse en el punto rojo en Río Mayo. A su vez, existe una conexión de fibra óptica, abastecido por la Silica Networks y la estatal ARSAT en el marco de la Red Federal de Fibra Óptica. La distribución local la realizan la Cooperativa de Servicios Públicos Río Mayo y Cable Canal que facilitan el acceso a internet.

CULTURA TRADICIONAL Y CONTEMPORÁNEA

FESTIVAL NACIONAL DE LA ESQUILA

La cultura tradicional riomayense está atravesada por las actividades agro-ganaderas que le dieron origen en las primeras décadas del siglo pasado. Siendo la esquila y las actividades rurales asociadas un sello identitario del imaginario colectivo de la localidad. De esta manera, el Festival Nacional de la Esquila es su principal fiesta tradicional donde se homenajea al trabajador de campo y se brindan diferentes espectáculos que se comentarán más adelante. A modo de introducción, un breve repaso de la historia. En el año 1979 se armó la primera sub-comisión organizadora para realizar el evento que daría comienzo a este festival. Para noviembre de ese año se realizó la primera jinetada donde se realizaron además, muestra de destrezas criollas, desfiles gauchos y concurso abierto de esquila.

Comisión organizadora y concurso de esquila: Hasta el año 2000 las comisiones organizadoras del festival nacional de la esquila fueron elegidas en asambleas públicas y de acceso a los vecinos de Río Mayo.

El Intendente Municipal era “Presidente Honorario” del Festival y Concurso de Esquila. En esa época el concurso era en una única categoría, desmaneado o Tally-HI, y como complemento se hacían exhibiciones maneados y a tijera.

Este concurso estaba fundamentado en la intención de difundir esta forma de esquila. Ya que en los datos estadísticos de exportación de lanas se reconocía que la lana argentina en el mercado mundial perdía un 4 % de valor como consecuencia del mal manejo en la esquila, entre ellos recortes de la mecha, puntas amarillas en el vellón o garras como vellón, sin dejar de tener en cuenta el trato del ovino, evitando golpes, torceduras o presiones en partes

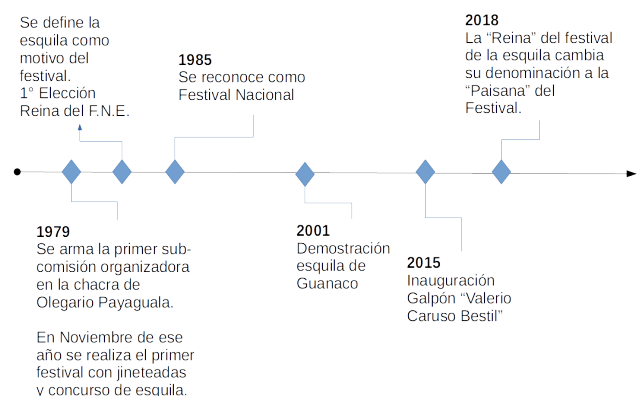

blandas del animal que causaban daños posteriores.

Organización y cooperación regional:

La explotación de todos los servicios y ventas durante el transcurso del festival estaba a cargo de la comisión organizadora, que contaba con ayuda de integrantes de cada cooperadora que participaba en la distribución de las utilidades posteriores en la explotación de todas las ventas. Los ganaderos donaban un ovino a cambio de dos entradas gratis para todo el

festival, lo que permitía acceder en un alto porcentaje a la carne de los asados sin inversión importante. Los trofeos fueron donados por instituciones, comercios y mayoristas de la zona que también permitían ahorrar fondos. Se hacían contacto y reuniones con otros festivales de la zona, se coordinaban fechas, se contrataban artistas en forma conjunta y se asistía con una delegación representando a nuestro festival, recibiendo delegaciones de las otras fiestas de la zona (Del Caballo, De Sarmiento, De Gato y Mancha y de la Cereza) asegurando la concurrencia de gente de otras localidades, ya que los habitantes de Río Mayo tienen una cita obligada en cada edición del Festival Nacional de la Esquila. Para el año 1985 se declara Festival de carácter nacional y al día de hoy se han realizado 35 ediciones. Actualmente el festival es uno de los elementos identitarios del pueblo, durante el fin de semana de la segunda quincena de enero se reciben cientos de turistas para disfrutar de las principales atracciones:

Concursos de esquila: se compite en las diferentes categorías (maneado criollo y desmaneado o Tally-Hi) y se esquila con maquinarias.



Además se hacen demostraciones de esquila a tijera.

Jineteadas, destrezas criollas y desafíos: Se compiten en categorías crina limpia, gurupa



surera y basto con encimera. Entre las destrezas destaca el juego de riendas. Cabe mencionar que el campo de jineteada “Don Jose Ancaleo” es el único habilitado para jineteada nocturna en la provincia.

Gastronomía regional y artesanías locales: Se puede disfrutar de comidas típicas de la región, cordero y dulces regionales.

Desfile de delegaciones y agrupaciones gauchas: Los participantes se visten con atuendos típicos y caballos engalanados donde se dan premios al mejor caballo del desfile, mejor juego de soga, mejor chapeado y mejor caballo de trabajo.

Elección de Miss Vellón, el Gauchito del festival donde participan niños y niñas de 4 a 5 años.

Elección de la Paisana del festival: Desde el 2017 la figura de Reina es cambiada a paisana y para presentarse debe pasar por dos instancias de selección donde toma como importancia el conocimiento del festival.

DANZA Y MÚSICA

La Secretaría de Cultura ofrece distintas disciplinas de este arte. Entre ellos, Árabe, Clásico, Tango y Folclore. En ésta última destaca el ballet “Amanecer sureño” y la escuela de danzas



folclóricas “Peumayen”. En cuanto a la música artistas folclóricos: Nacho Zorrilla (Folk Sur), Rodrigo Levicoy, Alma Bohemia, Los masters del chamamé.

NUEVAS EXPRESIONES CULTURALES

Dentro de las expresiones contemporáneas se destacan bandas locales de Rock, Cumbia y artistas del ámbito del Rap. Todas estas tienen gran participación en actividades locales y de la zona.

Dentro del género del Rock se pueden mencionar las siguientes bandas: Dementes en el Espacio, Clandestino y Visceral Rock. En cuanto

a las bandas de cumbia y comerciales: Alto Voltaje y El Impacto.

Dentro del género del rap los artistas destacados: Nicolas Correa "Neo A.K.A. Pacem", Matías Quilapan "Quila", Brian Cerda (Brian KTZ), Gonzalo Vallejos (Kaitzon) y Ezequiel Lorenzo (Golden Boy).

Actividades y festividades locales:

- Fiesta Aniversario de la localidad (22 de Agosto)
- Te de los abuelos (durante la semana de los festejos del aniversario)
- Fiesta del día del niño.
- Muestra cierre de talleres los finales de año.



ACTIVIDADES AGROPECUARIAS

Río Mayo tiene como principal actividad económica la producción ganadera extensiva, con 60 establecimientos ganaderos dedicados principalmente a la cría de ganado ovino; la raza merino es la más cotizada por su calidad de lana; la localidad es parte del departamento de Río Senguer, que es el mayor productor de lana de esta calidad en Sudamérica.

También se lleva adelante una experiencia exitosa dedicada a la cría de choiques y guanacos; la fibra de la lana de este camélido es ultra fina siendo muy valorada comercialmente para confección de vestimenta. La Fiesta Nacional de la Esquila (declarada de interés nacional desde 1985), es el principal evento de la localidad, no sólo reúne a la comunidad, sino que realza la labor rural y su importancia en la economía regional, hay gran afluencia de turismo zonal, nacional e internacional; convirtiéndose en un evento distintivo del acervo socio-cultural de la localidad.



INSTITUCIONES VINCULADAS A LA ACTIVIDAD RURAL

El INTA tiene una importante presencia con el Campo Experimental de Río Mayo (CERM): se trata de una unidad de investigación, demostración y capacitación: Superficie 9.895 Has., compuesto por 450 Has. con mallines dulces y salinos y 9.445 Has. de estepa arbustiva herbácea típica del área ecológica.



Es centro de referencia en ovinos en la Patagonia y representa un típico establecimiento ganadero de zonas áridas, con 150 mm de precipitación anual. Posee 2.800 ovinos de esquila correspondientes a la raza Merino, 50 bovinos Hereford y 25 equinos Criollos. Las principales líneas de trabajo involucran el manejo animal (ovino, bovino) y los recursos naturales (suelo, agua, pastizales naturales).



20: cuentan con trabajadores rurales (en producción)

20: solo tienen un casero (personas jubiladas, no realizan tareas de campo)

20: están con candado en la tranquera (sin producción)

El **Juzgado de Paz** de la localidad, es parte de la circunscripción de Sarmiento y tiene una nutrida actividad en el sector agropecuario, dedicándose al control, señalización y registro del movimiento del ganado. Se atienden **60 establecimientos** de los cuales, que cubren un área aproximada de **500.000 Has.**, con existencia de ganado ovino, equino y bobino.

Cada oveja es capaz de dar unos 40 kg de lana en promedio.

Equinos	1.000	
Bobino	400	
Ovino	90.000-100.000	400.000 kg de lana



El **Servicio Nacional de Sanidad y Seguridad Agroalimentaria (SENASA)**, cuenta con oficina de atención en la localidad, dependiente de la regional de Comodoro Rivadavia. En Río Mayo hay dos mataderos, ninguno habilitado por SENASA, dejando la actividad en desventaja económica por los costos de traslado y trámites administrativos necesarios; y el faenado local de animales suele hacerse de manera casera y clandestina.

La localidad no cuenta con oficina de la **Corporación de Fomento**, depende de la Regional Sur de Sarmiento. CORFO está destinada a trabajar en obras de infraestructura básicas para la producción, apuntalar y acompañar técnicamente a productores y organizaciones, así como asistir con financiamiento.



INDUSTRIAS Y EMPRENDIMIENTOS

ACTUALIDAD INDUSTRIAL: LA ENERGÍA

Río Mayo cuenta con su propia central térmica. La cual anteriormente, estuvo en concesión de

las empresas EMGASUD y luego a GENNEIA perteneciente a la dirección General de Servicios Públicos del Estado Provincial del Chubut.

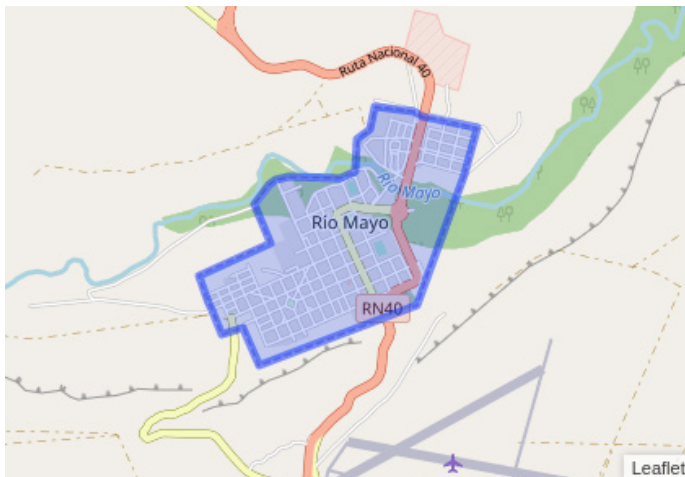

En el año 2018, surgieron cortes masivos de luz en la zona gestados por presuntos problemas operativos. Es en este sentido, que la población del lugar sufrió un apagón masivo producido por los motores generadores de energía de la planta. Por lo que se tomaron líneas de acción provisionarias en las que se facilitó el acceso a los repuestos para la continuación de la planta eléctrica sólo para uso temporal. Sin embargo, hasta el momento son escasas las soluciones respecto a esta temática por lo que la localidad podría continuar sufriendo este tipo de inconvenientes.

EMPREDIMIENTOS LOCALES: ORIZON AGUA MINERAL, NATURAL DE TIERRAS ORGNICAS

En el año 2012 se crea la empresa ORIZON con el objetivo de prestar un servicio de agua mineral y natural a toda la región; Ofreciendo un producto excepcional considerada por especialistas como una de las mejores aguas del mundo sin alteraciones físico-químicas. Representando en su localidad la sinergia entre el trabajo y la sustentabilidad del medioambiente. Cuenta con una planta embotelladora ecológica de última tecnología in-situ sobre el reservorio freático, envasada en su fuente de origen por Bandas Blancas S.A en estancia Don José, ruta nacional N°40 KM 1363, Río Mayo, Chubut Patagonia Argentina.



CAMPO EXPERIMENTAL RÍO MAYO (CERM)

Es una unidad de Investigación, experimentación, capacitación, demostración y producción dependiente de la EEA Chubut del INTA. En la que se llevan adelante diferentes planes de trabajos y proyectos tanto regionales como nacionales, adaptativas para generar conoci-

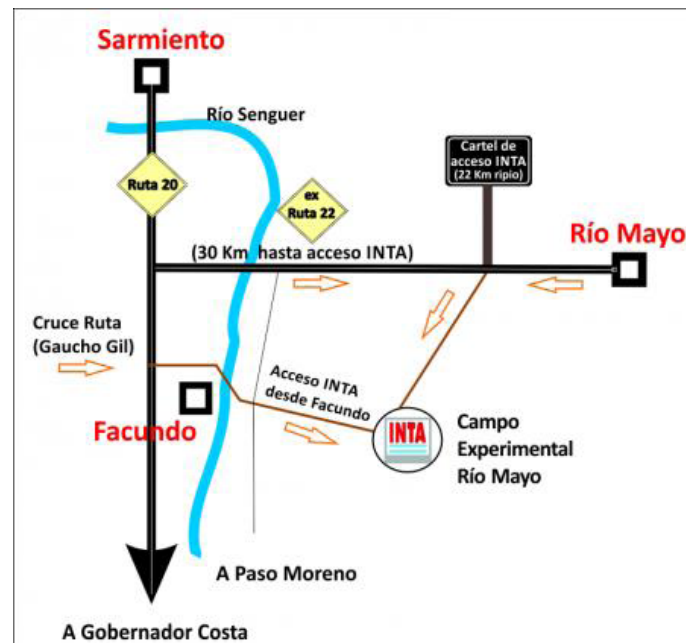

mientos y adecuar tecnologías en manejo de pastizales naturales, producción ovina extensiva (lana y carne) para los sistemas productivos de la región. En él se ejecutan actividades y convenios con otras entidades institucionales tales como la Asociación Argentina, Criadores de Merino, la Facultad de Agronomía de la Universidad de Buenos Aires, entre otras vinculadas a la agricultura.

PLANTA DE TRATAMIENTO DE RESIDUOS SÓLIDOS URBANOS

Por convenio del Ministerio de Medio Ambiente y de la Provincia del Chubut se ha recuperado la Planta de Tratamiento de Residuos Sólidos Urbanos. La cual se encuentra en plena remodelación y reparación. Por lo tanto se han incorporado nuevas herramientas de trabajo tales como una prensa para hacer fardos de hasta 900 kg. de capacidad y una cinta transportadora a cadena con tolva con una capacidad operaria de 8 personas.

Este sistema hace posible clasificar y reciclar materiales como plásticos, vidrios, cartón, aluminio etcétera. Actualmente la planta se encuentra a cargo del Sr. Luis Ortiz dependiente de la Municipalidad local.

ARTESANÍAS THIAGO

Es un emprendimiento familiar a cargo del Sr. Miguel Ángel Silva y su esposa MaríaElena Gu-

tiérrez, quienes ofrecen servicios de relojería artesanal, porta-maceteros de hierro, rejas, sublimaciones en taza, cerámicas, polímero y remeras. Ubicado actualmente en el barrio 32 viviendas viejo.

CREACIONES PATAGONIA: TAPICERÍA Y ZAPATERÍA

Es un emprendimiento familiar abocado a la fabricación y reparación de muebles para el hogar como sillones, sillas entre otros. Además de especializarse a su vez en la reparación de tapizados del automotor y reparación de calzados.

CARPINTERÍA

A cargo del Sr. Néstor Horacio Biss, quien da comienzo a sus actividades entre los años 1997/98 trabajando en conjunto con el municipio. Años más tarde, logra independizarse realizando todo tipo de servicios y construye su primer taller en la calle San Martín al 468 detrás del cuartel de bomberos. Actualmente, continúa trabajando en su casa ubicada entre las calles Augusto Peters y Rafael de la Fuente.

Río Mayo se asienta una usina de de la DGSP – Chubut con una potencia de 1.4mv. Las líneas que conectan Río Senguer y Ricardo Rojas (verdes), corresponden a líneas de 33 kV; mientras que Aldea Beleiro y Lago Blanco se interconectan con líneas de 13,2 kV (rojas). Tensiones insuficientes para determinados tipos de consumo industrial.

EN LA LOCALIDAD

La distribución dentro de la localidad también se destaca por una incipiente distribución de líneas de 13,2 kV que abarcan el espacio de amanzanamiento y una línea que se desplaza al Oeste y otra con forma de arco en el sector Sudeste. Desde el año 2018, se registraron muchos problemas en la distribución dependiente de la cooperativa local y la generación de energía, que estaba a cargo de la privada y concesionaria GENNEIA.

A partir de estos problemas a los que se sumaron múltiples conflictos financieros, el Estado provincial retomó la administración del servicio. La distribución y potencia de la energía eléctrica es considerada como uno de los problemas más relevantes para el desarrollo de la localidad. En este sentido, el auto abasteci-

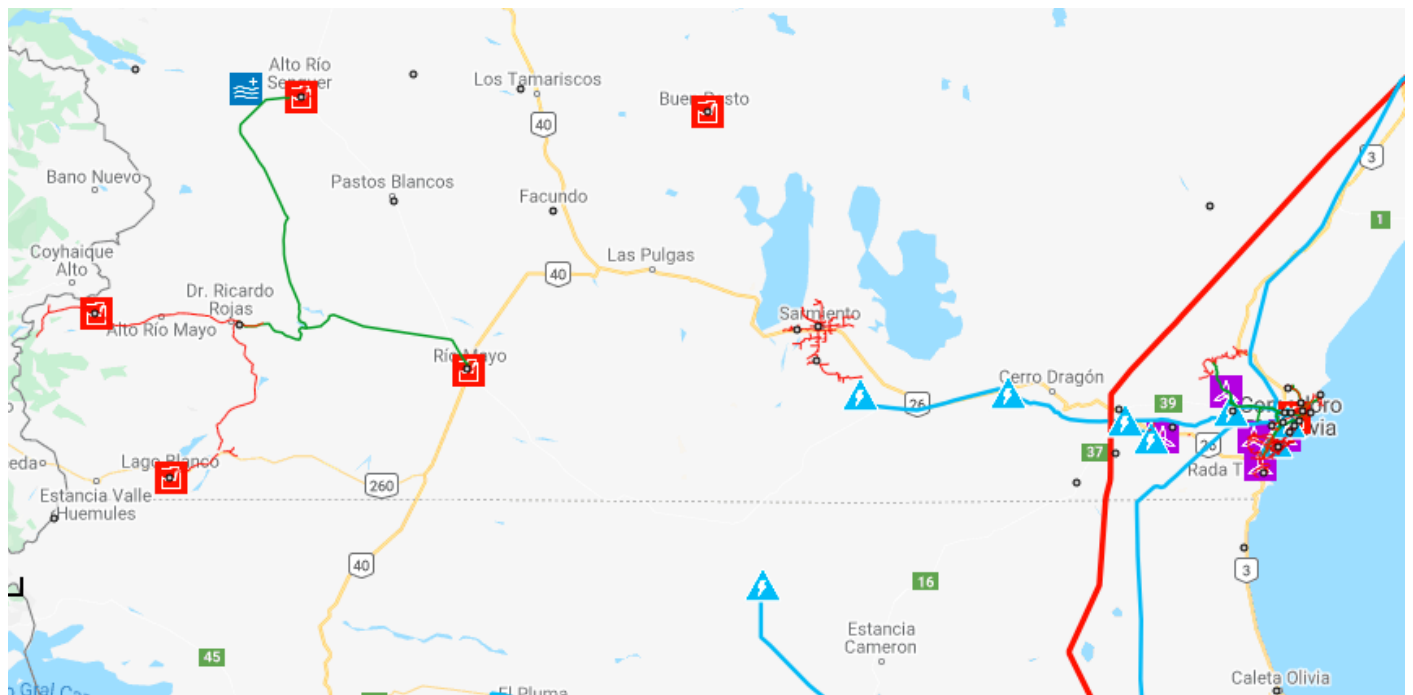

ENERGÍAS Y SERVICIOS

INFRAESTRUCTURA ENERGÉTICA

Río Mayo se encuentra en un sistema regional de abastecimiento energético, aislado de la provisión del Sistema Argentino de Interconexión (SADI). Como puede notarse en el mapa de la IDE de la Secretaría de Energía de la Nación, la línea roja gruesa del Este, corresponde a la línea de 500kV del SADI. En tanto en

miento energético y la dependencia de provisión de combustibles fósiles, es un limitante y condicionante relevante.



UN PARQUE EÓLICO PIONERO

El 22 de febrero de 1990, bajo un convenio de cooperación entre la República Federal de Alemania y la Dirección General de Servicios Públicos de la Provincia del Chubut, se inauguró uno de los primeros parques eólicos en funcionar al servicio público en Sudamérica

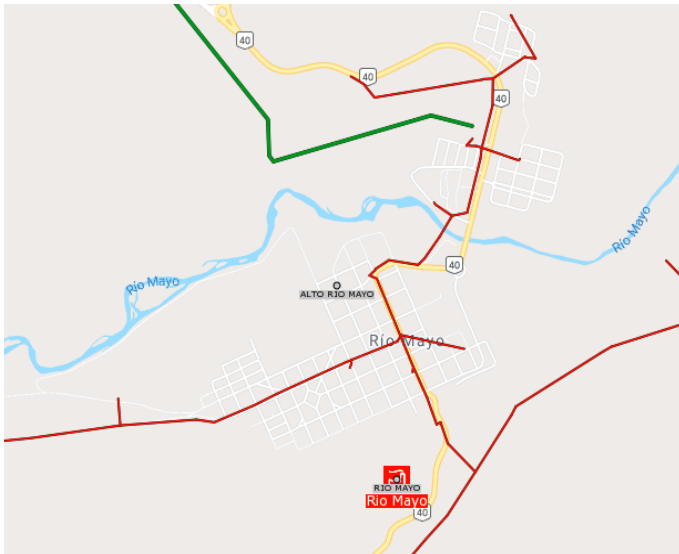

Producía a pleno 120 kVA con generadores Aeroman de 30 kW. El sistema del parque estaba integrado al servicio público mediante una red de 13,2 que lo conectaba con la red de cooperativa y cubría más del 50 % de la demanda en horas de día en verano llegando a ahorrar más de 14.000 litros de gasoil durante los primeros



doce meses de generación. La firma habría capacitado a personal de la Cooperativa para realizar el mantenimiento a cada aerogenerador mediante un sistema que requería un solo operador para realizar la tarea casi sin esfuerzo físico. A su vez, todos los elementos utilizados para este trabajo eran enviados sin cargo por la misma empresa desde Alemania por in-

termedio de la Embajada de este país en Buenos Aires, esta transacción se concretaba cada 12 a 18 meses. Sin embargo, debido a el desgaste de los molinos y la falta de mantenimiento derivados de diversos inconvenientes administrativos, para el año 1995 los molinos quedaron fuera de funcionamiento dejando inactiva la iniciativa, produciendo hoy un intrigante cementerio de molinos que en el recuerdo, anhela el regreso del proyecto.

Algunos vecinos sostienen que de poner en funcionamiento nuevos generadores de similares características, se podrían cubrir el 50% de la demanda de energía de todo el sistema interconectado actual en las horas de menor demanda del servicio.



GAS NATURAL

Río Mayo se encuentra abastecido por la red regional de Gasoductos. Actualmente una buena parte de la localidad es servida por Gas Natural, en tanto otros sectores deben hacerlo mediante GLP almacenado en tanques. En este sentido, el acceso al gas, es una potente fortaleza de la localidad en su relación con la calidad de vida y posibilidades de desarrollo económico. Sin embargo, la red se encuentra sobreexigida, por lo que muchos barrios nuevos no pueden conectarse a la red, lo que presiona sobre la demanda de energía eléctrica para calefaccionarse.



LA COOPERATIVA. AGUA, CLOACAS E ILUMINACIÓN

La Cooperativa “ Río Mayo” de servicios Públicos Ltda. Provee a sus asociados: Energía Eléctrica, Servicio de Agua Potable, Alumbrado Público, Telefonía fija, servicio de sepelio e inclusive en otros tiempos, viviendas con fondos del IPV y DU del Chubut. En este sentido, la cooperativa es la principal empresa local, que además cumple con una función social indispensable. Las sucesivas crisis en la generación eléctrica, así como la limitada distribución de gas, recaen sobre la demanda de distribución de la cooperativa, la cual en determinados momentos ha tenido que realizar cortes programados en la iluminación pública, entre otras medidas.



El Patagónico | Regionales | DURO INVIERNO - 03 agosto 2018

Río Mayo amaneció sin gas y sin luz

ENERGÍA, LA MADRE DE LOS DESAFÍOS

Como hemos visto, el desarrollo de la localidad está fuertemente condicionado con las posibilidades de disponibilidad energética, las interconexiones tanto con el sistema eléctrico y gasífero, son centrales para abrir las puertas a la diversificación económica y la activación de posibles inversiones.

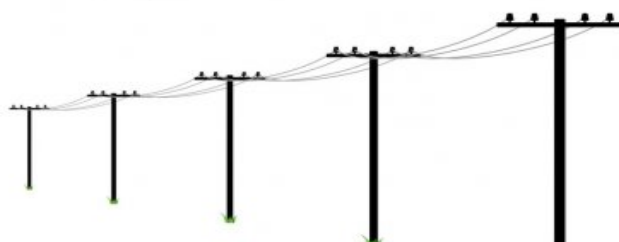

TURISMO

La Localidad de Río Mayo se encuentra sobre la Ruta Nacional N° 40, vía elegida por los turistas para recorrer el país de norte a sur o viceversa, por lo que recibe un importante flujo de visitantes que transitan.



El organismo que se ocupa del desarrollo turístico del pueblo es la Secretaría de Turismo Municipal, que trabaja bajo el Plan Estratégico e Integral de Desarrollo Turístico Sustentable de Río Mayo declarado de interés municipal. Recientemente inauguró un edificio propio que se encuentra en inmediaciones de la ruta, lo que permite tener contacto directo con el turista y lograr el asesoramiento adecuado.



GASTRONOMÍA Y ENTRETENIMIENTO

Río Mayo ofrece servicio de restauración en seis establecimientos. Cinco de estos se encuentran sobre la calle principal de la localidad, y el sexto distante a unos 2,5 km. Así mismo, hay negocios que ofrecen exclusivamente el servicio "comidas para llevar" tipo rotisería, sumándose a los anteriormente mencionados. Los fines de semana se encuentran abiertos al público dos establecimientos tipo pub, que cuentan con servicio de gastronomía, tragos y esparcimiento.

ALOJAMIENTO

La localidad cuenta con aproximadamente 170 plazas entre cabañas, departamentos y hoteles. La ocupación de estos establecimientos llega al 100% en la temporada de verano, coincidente con la Fiesta Nacional de la Esquila. Así mismo, el camping municipal ofrece espacio con fogones para carpas y casillas. El gimnasio municipal local cuenta con un albergue que oficia de alojamiento para continentes y viajeros.

ATRATIVOS

El Festival Nacional de la Esquila es el evento programado que más visitantes atrae a la localidad, y se realiza en la segunda quincena de cada enero en reconocimiento a la actividad



principal de la localidad relacionada a la ganadería ovina. Durante la realización del evento, el turista también puede disfrutar de la doma de caballos, la oferta y degustación de platos típicos de la zona, y de grandes espectáculos de canto, danzas folclóricas a cargo de artistas locales, regionales y nacionales. El turismo rural se desarrolla en una de las estancias locales. Así mismo pueden realizarse actividades como cabalgatas, trekking, pesca, avistaje de flora y fauna, senderismo, mountain bike, entre otras.

OTRAS ACTIVIDADES

Desde la Secretaría de Turismo se proponen otras actividades como talleres y capacitacio

nes para el mejoramiento de la actividad y la atención al cliente. Entre los talleres más concurridos se encuentra los de elaboración y envasado de alimentos, marketing internacional, alfarería, mozos y camareros entre otros. Tanto la secretaria de turismo como su personal también se capacitan y participan de eventos como la Expo Turismo en Comodoro Rivadavia, para realizar promoción de la localidad y sus ofertas.

DEMOGRAFÍA Y POBLACIÓN

Río Mayo se localiza en el SudEste de la provincia de Chubut, es parte del Departamento de Alto Río Senguer, siendo la localidad más poblada con **2791 habitantes** (Censo Nacional 2010, INDEC). Abarca **8.287 km²** y tiene una densidad de **0,28 hab/km²**.

El desarrollo de la localidad se estructuró sobre dos ejes; el Río (que origino el valle y da nombre a la localidad) y la actual Ruta Nacional N° 40.

Como en gran parte de la Patagonia, en los últimos años hubo cambios significativos en las modalidades de explotación y ocupación del campo, originando una creciente migración hacia los aglomerados más densamente poblados, produciéndose así un despoblamiento generalizado del campo y una mayor concentración de habitantes en el casco urbano.

Fuerzas de Seguridad desde que se asientan en la localidad el Escuadrón 38 de Gendarmería Nacional en 1942 (Gobernación Militar) y en 1992 el Batallón 9 de Ingenieros (ya provincia de Chubut), tienen una gran incidencia en el crecimiento poblacional. Comparando con Censos anteriores, la localidad experimentó un aumento sostenido de la población hasta en 2010 en el que disminuye tanto el crecimiento como el número de población respecto a 2001. En 2010, la población estaba compuesta por:

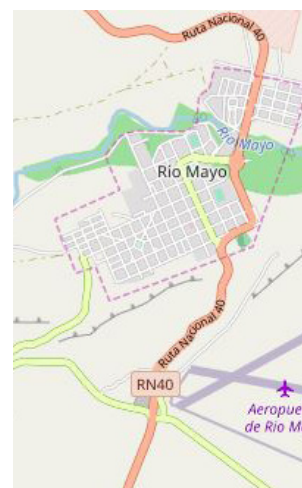

1.346

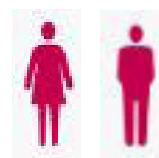

1.445

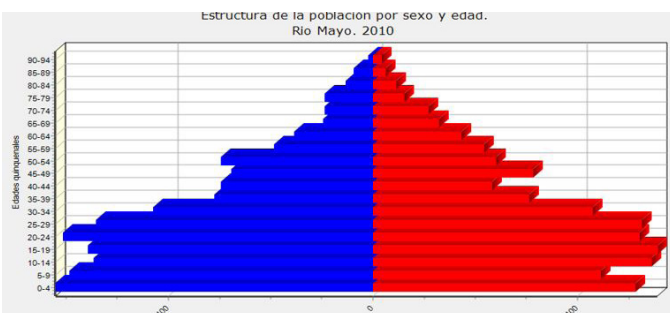
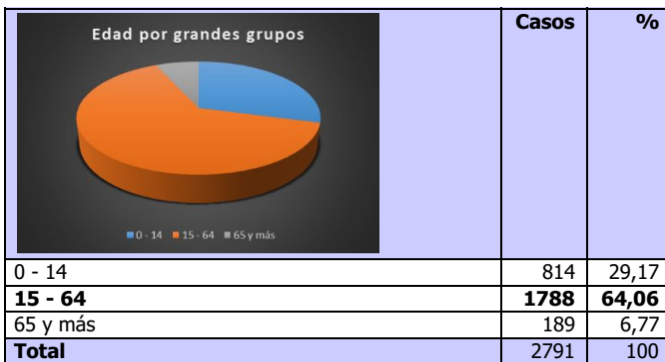
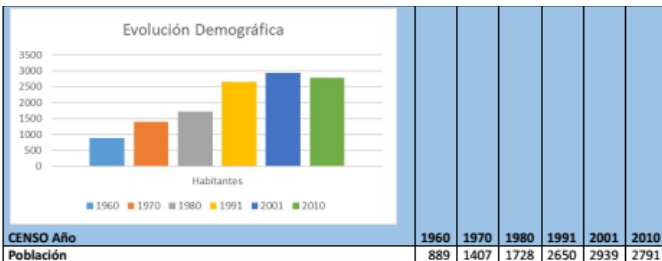
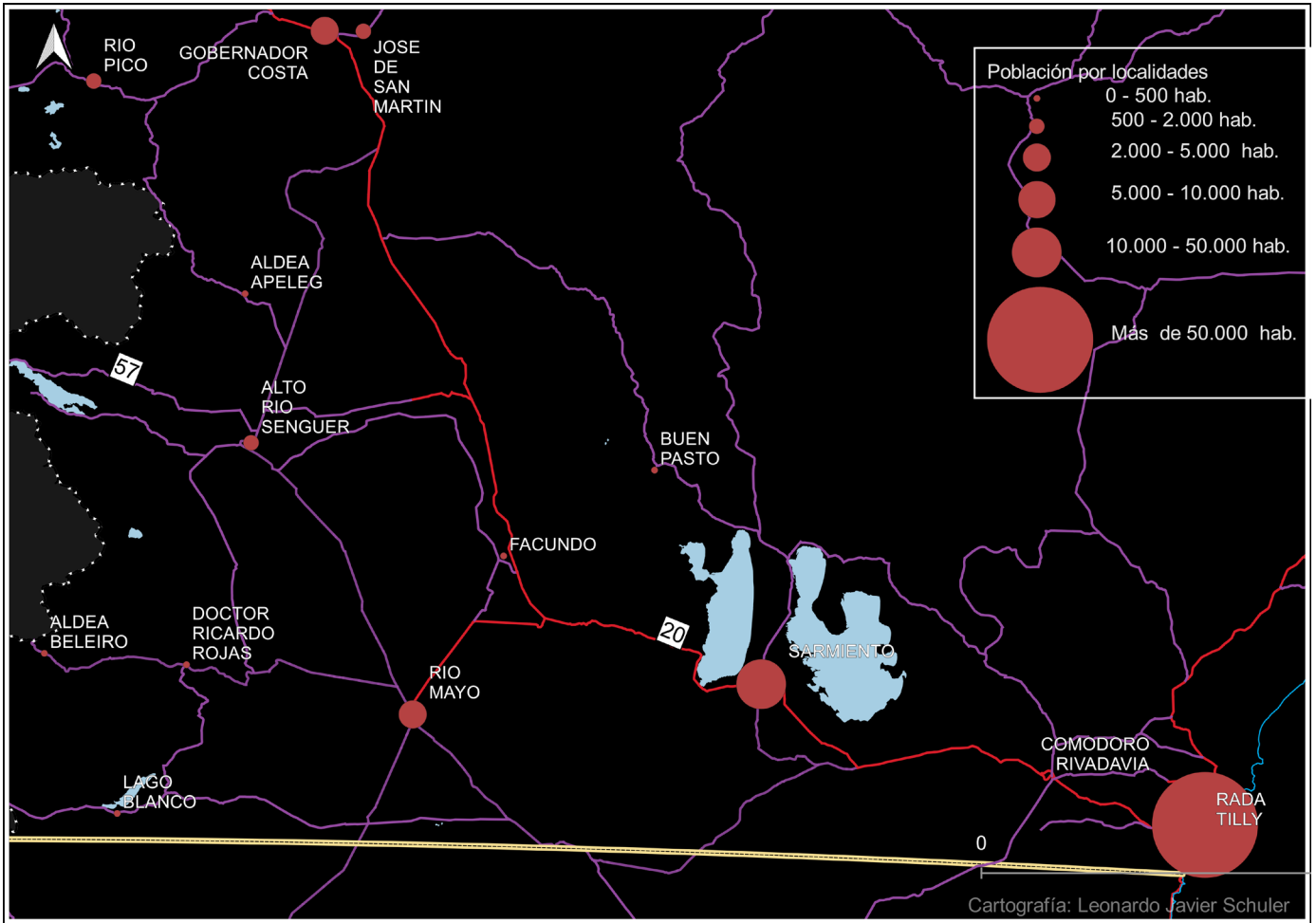

arrojando así un índice de masculinidad del 107,36%. La pirámide resultante es del tipo estable, con un segmento numeroso en edades jóvenes, posiblemente producto de la población que migró de la zona rural y de personal de las fuerzas de seguridad destinada a la localidad. Se destaca también la base de la pirámide (0-4 años), atribuible a nacimientos de las franjas etarias jóvenes (20-24 y 25-29). El grueso de la población está compuesto dentro de la franja etaria 14-64 años, segmento considerado económicamente activo. También se detectó un 5,6 % de hogares que tenían al menos una **Necesidad Básica Insatisfecha**.
Ocupado: personas con por lo menos 1 ocupación, que ha trabajado como mínimo 1 hora semanal en 1 actividad económica).
Desocupado: personas que no tienen ocupación, están disponibles para trabajar y estuvieron buscando activamente trabajo durante los últimos 30 días.
Inactivos: personas sin trabajo y no lo buscan activamente. Incluye marginales.

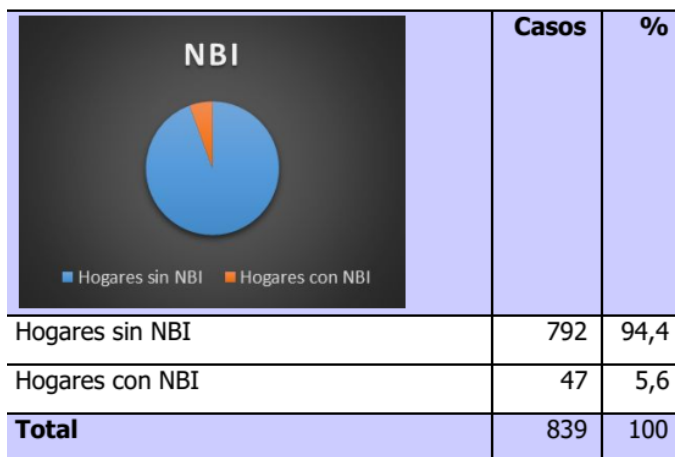

El comercio es un ámbito de mucha importancia para la localidad de Río Mayo que con el pasar de los años fue creciendo cada vez más. La actividad comercial proporciona diversos bienes y servicios que logran satisfacer las necesidades de los ciudadanos y a la vez generar puestos de trabajo. Algunas de las actividades comerciales que se pueden encontrar en Río Mayo son:

Tiendas (12)	Distribuidora de agua mineral (1)
Peluquerías (6)	Corralones (2)
Remises (4)	Alquiler de Cabañas (3)
Gomerías (4)	Comercios de fotografías (2)
Talleres mecánicos (5)	Estacion de Servicios (1)
Farmacias (2)	Salon de eventos (1)
Mueblerías (1)	Centro de estética (1)
Prestadoras de Servicios (2)	Lencería (1)
Entidad Financiera (1)	Oficina de seguros (1)
Vidrieria (1)	Agencia de lotería (1)
Tiendas escolares (2)	Veterinaria (1)

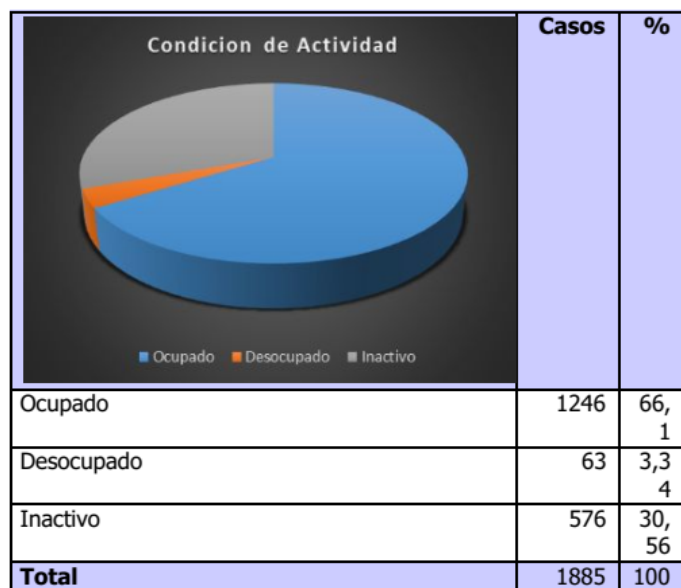

PUEBLOS ORIGINARIOS

Antiguamente los asentamientos de pueblos originarios de la zona, traían a pastar sus rebaños de animales, además de aprovechar el cauce natural de agua dulce del río. Hay población con ascendencia originaria, aunque no se encuentran como comunidad conformada. Muchos pertenecen y se reconocen parte de la comunidad de Pastos Blancos, comunidad Tramaleo. Este grupo realiza los rituales como el Camaruco. Así mismo, existen otros asentamientos como El Chalia, o Loma Redonda. En la localidad es importante la población descendiente de los pueblos Mapuche y Tehuelche; aunque actualmente no se cuenta con información oficial sistematizada o cuantificada.



COMERCIO Y TRABAJO

DIVERSIDAD COMERCIAL LOCAL

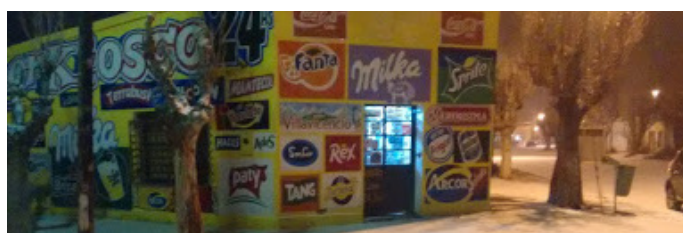

A su vez, se encuentran distribuidas en diferentes rubros de comercio:

Comercios y rubros	
Autoservicios clase A (2)	Elaboración de productos alimenticios (2)
Autoservicios clase B (14)	Minimercado (1)
Multirubro (5)	Kiosco (1)
Panificadoras (4)	Restaurant Parrilla (1)
Hoteles (3)	Fábrica de Hielo (1)
Forrajerías (2)	Carro Gastronomico (1)

ANTIGUOS Y NUEVOS LOCALES RIOMAYENSES EL TRABAJO UN PROCESO CAMBIANTE

En los inicios de Río Mayo la actividad económica predominante de la región era la ganadería ovina. Si bien hoy en día sigue estando como actividad económica importante ya no es preponderante, ya que han surgido nuevas actividades económicas y emprendimientos, como criaderos de guanacos y choiques.

Algunos comercios más antiguos (vigentes) y más recientes :		
Nombre	Tipo	Año de habilitación
El Viejo Covadonga	Hotel	1938
Mercaderías Musso	Ramos Generales	1956
Forcas S.R.L.	Estación de Servicio	1966
Hotel San Martín	Hotel	1970
Los Peques	Minimercado	2019
Los Manantiales	Panificadora	2020
La pollería	Autoservicio, elaboración de alimentos	2019
Luján	Panificadora	2020

En 1938 se fundó el Hotel Covadonga, siendo el primero de la localidad a la que le sucedieron otros como el San Martín, Aka-ta, entre otros alojamientos. El mismo contaba con un salón de actos que en otros tiempos brindaba el lu-



gar para festejos escolares, obras de teatro y cine. En la actualidad el hotel sigue funcionando y conserva las viejas sillas de Thonet en su restaurante.



Por otra parte, el Ejército Argentino y la Gendarmería Nacional son una importante fuente de trabajo ya que tienen sus cuarteles ubicados en la localidad. Su personal y sus familias constituyen parte importante de la población actual.

Los recursos naturales con que cuenta la localidad constituyen una alternativa para potenciar el turismo nacional e internacional, ofreciendo servicios de alojamiento y gastronomía ya que es un lugar estratégico a través del paso de la ruta N° 40, por lo que los servicios vinculados a la atención de turistas viajeros aportan a la economía local.

Los servicios de la Administración Pública realizan el desempeño de funciones de la administración de la localidad. De ese sector depende un gran número de trabajadores para realizar las tareas, generando una gran fuente de trabajo para los ciudadanos de Río Mayo, junto con la entidad bancaria, los medios de comunicación, secretaria de cultura, Turismo, Hospital, educación, entre otros.

Orizon, la planta embotelladora de agua mineral, es uno de los emprendimientos más reconocidos de la localidad. Crea fuentes de trabajo a través del aprovechamiento de los recursos

naturales, generando una cadena de comercialización llevando los productos a diferentes localidades.

ESTADO E INSTITUCIONES

NACIMIENTO RIO MAYO

Durante la expedición como primer Gobernador del Territorio del Chubut, el Coronel Jorge Fontana fue asistido por Gregorio Mayo, quien durante enero de 1885 explora y descubre el río que los originarios llamaban Aayones, en Tehuelche «Tierra de Pantanos». Fontana desig-



INSTITUCIONES DEPENDIENTES DE MUNICIPALIDAD DE RIO MAYO

Jardín Maternal N° 2413 "Rayito de Sol"
Hogar Adultos Mayores "Club Abuelos"
Casa de Cultura
Albergue Municipal en Comodoro Rivadavia
Gimnasio Municipal y Playón deportivo
Terminal de Ómnibus
Bomberos Voluntarios
Club Social y Deportivo Río Mayo
Centro de Kinesiología "Jose Maria Saez"
Museo de La Esquila
Cooperativa Río Mayo de Servicios Públicos
Parroquia "San Miguel Arcángel"
Centro de Jubilados
Biblioteca Martín Martinetti

INSTITUCIONES ESTADO PROVINCIAL

Salud:

Hospital Rural Cristina Casanova

Seguridad Social y Vivienda:

Delegación SEROS Chubut

Delegación de IPV y DU

Justicia y Seguridad:

Juzgado de Paz

Oficina de la Defensa Pública

Policía de Chubut - Comisaría Distrito Río Mayo

Comisaría de la Mujer

Servicios Públicos:

Delegación de la Dirección General de Servicios Públicos DGSP

Establecimientos Educativos:

Escuela Prov. N° 36 "Maestro Manuel Reyes Ayllon".

Escuela Prov. N° 72 "Constancio C. Vigil"

Escuela Prov. N° 148 "25 de Mayo"

Escuela de Nivel Inicial N° 419

Escuela Adultos N° 624 "Ejército Argentino"

Centro de Formación Profesional N° 658 Sr. Sotelo Daniel

Colegio Secundario N° 706 "Gregorio Mayo"

Centro de Formación Docente 802 y 807 (SEDE)

Centro de servicio alternativo y complementario N° 566

INSTITUCIONES ESTADO NACIONAL

Batallón de Ingenieros Mecanizado 9

Escuadrón 38 Gendarmería Nacional



na al paraje Río Mayo en homenaje a su explorador, allí se iría asentando años después la población conocida como Paso Río Mayo o también Bajo Río Mayo. El pueblo se crea finalmente el 22 de agosto de 1935 y el 9 de enero de 1941 la Gobernación del Chubut resuelve la creación de la primera Comisión de Fomento, siendo el primer presidente el Sr. Rafael de la Fuente.

MUNICIPALIDAD

En la Municipalidad de Río Mayo, ubicada en la calle Belgrano frente a la Plaza San Martín, se encuentra la oficina del órgano ejecutor del gobierno de la localidad presidido por el Intendente elegido democráticamente y las demás oficinas administrativas pertenecientes a las diferentes secretarías y áreas del municipio.



Administración Vialidad Nacional (AVN)
 SENASA (Servicio Nacional de Sanidad y de
 Calidad Agropecuaria)
 I.N.T.A (Instituto Nacional de Tecnología
 Agropecuaria)
 Radio Nacional LRA 58
 LADE (Líneas Aéreas del Estado)
 PAMI (Programa de Atención Médica Integral)
 Correo Argentino

ISBN 978-987-46719-9-8



EDITORIAL **margen**